

PROFIL
BALAI PENYULUHAN PERTANIAN (BPP)
KECAMATAN ARUT UTARA



DINAS TANAMAN PANGAN, HORTIKULTURA DAN PERKEBUNAN
KABUPATEN KOTAWARINGIN BARAT
TAHUN 2018

KATA PENGANTAR

Puji syukur kami panjatkan kepada Tuhan Yang Maha Esa karena rahmat dan petunjuk-Nya penyusunan Profil Balai Penyuluhan Pertanian (BPP) Kecamatan Arut Utara dapat diselesaikan dengan baik dan lancar. Profil Balai Penyuluhan Pertanian (BPP) Kecamatan Arut Utara disusun untuk memberikan gambaran dan informasi mengenai BPP Kecamatan Arut Utara.

Profil BPP Kecamatan Arut Utara merupakan salah satu bagian dalam administrasi Balai Penyuluh Pertanian. Profil BPP Kecamatan Arut Utara berisikan informasi mengenai sejarah singkat terbentuknya BPP Kecamatan Arut Utara, personel pengelola BPP, sarana dan prasarana, keadaan wilayah yang menjadi wilayah binaan BPP Kecamatan Arut Utara dan program kegiatan yang dilakukan oleh BPP Kecamatan Arut Utara.

Akhir kata penyusun mengucapkan terima kasih kepada semua pihak yang telah membantu proses penulisan Profil BPP Kecamatan Arut Utara. Dalam penyempurnaan Profil BPP Kecamatan Arut Utara ini kami harapkan saran dan kritik yang sifatnya membangun untuk perbaikan dimasa yang akan datang.

Pangkut, Oktober 2018

Koordinator Penyuluh Pertanian
BPP Kecamatan Arut Utara

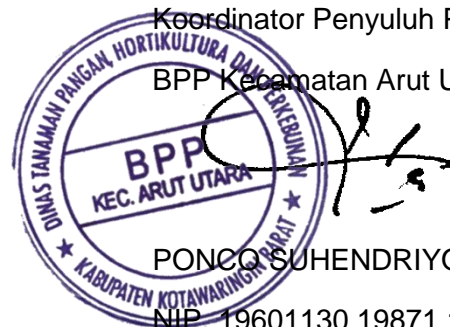

PONCO SUHENDRIYO, S.ST
NIP. 19601130 19871 1 001

DAFTAR ISI

	Halaman
KATA PENGANTAR	i
DAFTAR ISI	ii
DAFTAR TABEL	iii
DAFTAR GAMBAR	iv
DAFTAR LAMPIRAN	v
I Pendahuluan	2
II Sejarah dan Kondisi Balai Penyuluh Pertanian	2
III Personal, Pengelola BPP	3
IV Sarana dan Prasarana	5
V Keadaan Wilayah BPP Kecamatan Arut Utara	7
VI Program dan Kegiatan Penyuluhan Pertanian di BPP Kecamatan Arut Utara..	10
VII Penutup	11
Lampiran Foto Kegiatan	

DAFTAR TABEL

	Halaman
Tabel 1 Penyuluh Pertanian BPP Kecamatan Arut Utara	4
Tabel 2 Inventaris barang BPP Kecamatan Arut Utara.....	5
Tabel 3 Prasarana BPP Kecamatan Arut Utara	6
Tabel 4 Perkembangan luas tanam, panen dan produksi tanaman padi, palawija dan sayuran Kecamatan Arut Utara Pada akhir tahun 2017	9
Tabel 5 Kelembagaan Kelompok Tani	10

DAFTAR GAMBAR

		Halaman
Gambar 1	Struktur Organisasi BPP Kecamatan Arut Utara	3
Gambar 2	Persentase Luas Desa/ Kelurahan Terhadap Kecamatan ..	7
Gambar 3	Ketinggian wilayah Desa/ Kelurahan	7

I. PENDAHULUAN

Balai Penyuluhan Pertanian (BPP) Kecamatan Arut Utara merupakan kelembagaan penyuluhan non struktural di Kecamatan yang bertanggung jawab kepada Dinas Tanaman Pangan Hortikultura dan Perkebunan (DTPHP) Kabupaten Kotawaringin Barat. BPP Kecamatan Arut Utara melakukan pembinaan di Kecamatan Arut Utara dengan wilayah binaan sebanyak 1 Kelurahan dan 10 Desa. Balai Penyuluhan Pertanian Kecamatan Arut Utara beralamat di Jl. Mas Lubihisiak KM 2,5 Kelurahan Pangkut, dengan alamat blog bpparututara.blogspot.com dan alamat email : bpparututara@gmail.com

Tugas Pokok dan Fungsi BPP Kecamatan Arut Utara adalah: Menyelenggarakan urusan ketatausahaan/ administrasi Balai Penyuluhan Pertanian, Penyusunan program penyuluhan pertanian dan rencana kerja penyuluh pertanian, Pelaksanaan monitoring dan evaluasi penyelenggaraan penyuluhan pertanian di wilayah kerjanya. Selain itu BPP Kecamatan Arut Utara melakukan pembinaan penyuluh pertanian, penyuluh swadaya, pelaksanaan demonstrasi plot, pengelolaan usaha pertanian komoditas prioritas/lokal spesifik. BPP Kecamatan Arut Utara juga melakukan pelaksanaan pengkajian, pengembangan dan penerapan teknologi spesifik lokalita, Pelaksanaan sentra informasi usahatani dan pasar. Hal penting yang juga dilakukan BPP untuk menjadikan pelaku utama yang tangguh dan mandiri adalah dengan melakukan pembinaan dan pengembangan petani dan kelembagaan petani. Dalam proses peningkatan kapabilitas penyuluh pertanian BPP Kecamatan dengan menyelenggarakan pertemuan 2 mingguan bagi penyuluh pertanian. BPP Kecamatan Arut utara juga melakukan penyelenggaraan pelatihan bagi petani dalam berusaha tani.

Visi Dan Misi

Visi dan Misi BPP Kecamatan Arut Utara yaitu :

Visi : Mewujudkan pelaku utama dan pelaku usaha pertanian yang tangguh, mandiri dan berdaya saing.

Misi : 1. Meningkatkan kompetensi sumber daya manusia dan kelembagaan penyuluhan pertanian.

2. Meningkatkan jejaring kerja, informasi dan inovasi teknologi.

II. SEJARAH DAN KONDISI BALAI PENYULUHAN PERTANIAN

Balai Penyuluhan Pertanian (BPP) Kecamatan Arut Utara merupakan unit kerja yang dibentuk pada tahun 2006. BPP Kecamatan Arut Utara saat ini berada dibawah Satuan Organisasi Perangkat Daerah Dinas Tanaman Pangan Hortikultura dan Perkebunan

Kabupaten Kotawaringin Barat. Perkembangan kelembagaan BPP Kecamatan Arut Utara sebagai berikut:

1. Tahun 2008 sebagai satuan unit kerja Kantor Penyuluhan Pertanian dan Ketahanan Pangan yang sebelumnya dibawah Dinas Pertanian dan Peternakan Kabupaten Kotawaringin Barat.
2. Bulan Januari Tahun 2017 sebagai satuan unit kerja Dinas Ketahanan Pangan yang sebelumnya Kantor Penyuluhan Pertanian dan Ketahanan Pangan Kabupaten Kotawaringin Barat.
3. Bulan Mei 2017 sampai sekarang sebagai satuan unit Dinas Tanaman Pangan Hortikultura dan Perkebunan Kabupaten Kotawaringin Barat.

Legalitas kelembagaan BPP Kecamatan Arut Utara ditetapkan berdasarkan Keputusan Bupati Kotawaringin Barat Nomor 383 Tahun 2016 pada tanggal 10 Mei 2016. BPP Kecamatan Arut Utara ditetapkan sebagai BPP Dengan kelas kemampuan Madya berdasarkan keputusan Bupati Kotawaringin Barat No: Peg.410/545/VI/2006 tanggal 24 Juni 2016.

III. PERSONAL, PENGELOLA BPP:

a. Struktur Organisasi BPP Kecamatan Arut Utara

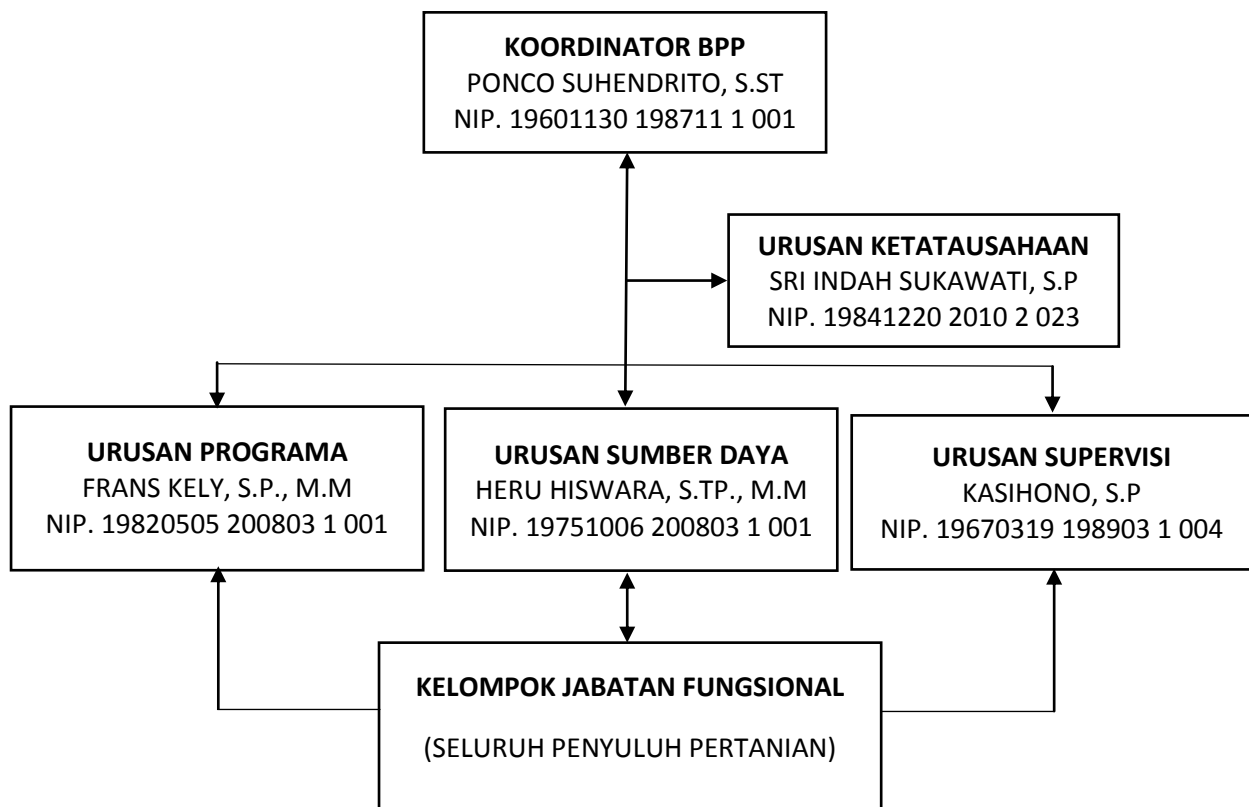

Gambar 1. Struktur Organisasi BPP Kecamatan Arut Utara

b. Personal Penyuluh Pertanian BPP Kecamatan Arut Utara

BPP Kecamatan Arut Utara saat ini memiliki 6 Orang Penyuluh Pertanian ditambah 1 orang Penyuluh Swadaya dengan data sebagai Berikut:

Tabel 1 Penyuluh Pertanian BPP Kecamatan Arut Utara

1		<p>Nama : PONCO SUHENDRIYO, S.ST</p> <p>Jabatan : Koordinator BPP</p> <p>Pendidikan : D-IV Penyuluhan Pertanian</p> <p>Wilayah Binaan : Kecamatan Arut Utara</p> <p>Masa kerja : 29 Tahun</p> <p>Diklat yang pernah diikuti : Diklat Teknis Karet 2012 TOT Program PUAP 2011</p>
2		<p>Nama : KASIHONO, S.P</p> <p>Jabatan : Penyuluh Pertanian Urusan Supervisi</p> <p>Pendidikan : S1 Pertanian</p> <p>Wilayah Binaan : Desa Sukarami dan Gandis</p> <p>Masa kerja : 25 Tahun</p> <p>Diklat yang pernah diikuti : Pendamping Program PUAP 2009 Diklat Pendampingan HTR 2011</p>
3		<p>Nama : HERU HISWARA, S.TP.,M.M</p> <p>Jabatan : Penyuluh Urusan Sumber Daya</p> <p>Pendidikan : S2 Manajemen</p> <p>Wilayah Binaan : Desa Kerabu dan Penyombaan</p> <p>Masa kerja : 10 Tahun</p> <p>Diklat yang pernah diikuti : Diklat dasar ahli penyuluh pertanian 2012</p>
4		<p>Nama : FRANS KELY, S.P.,M.M</p> <p>Jabatan : Penyuluh Pertanian Urusan Programa</p> <p>Pendidikan : S2 Manajemen</p> <p>Wilayah Binaan : Desa Pandau, Sambi dan Sungai Dau</p> <p>Masa kerja : 10 Tahun</p> <p>Diklat yang pernah diikuti : Diklat Dasar ahli Penyuluh Pertanian 2012</p>
5		<p>Nama : SRI INDAH SUKAWATI, S.P</p> <p>Jabatan : Urusan Ketatausahaan</p> <p>Pendidikan : S1 Pertanian</p> <p>Wilayah Binaan : Nangamua dan Pangkut</p> <p>Masa kerja : 8 Tahun</p> <p>Diklat yang pernah diikuti : Diklat Dasar Ahli Penyuluh Pertanian 2013 Diklat Program PUAP 201</p>

6		Nama : SUNARDI, S.ST Jabatan : Penyuluh Pertanian Lapangan Pendidikan : D-IV Peternakan Wilayah Binaan : Riam dan Panahan Masa kerja : 29 Tahun Diklat yang pernah diikuti : Pendampingan program PUAP 2012
---	---	--

Prestasi yang pernah didapatkan oleh Balai Penyuluh Pertanian Kecamatan Arut utara adalah

1. Juara III Mantri tani/ Petugas Pengumpul data berprestasi tingkat kabupaten a.n Kasihono, S.P tahun 2008
2. Gapoktan Berkah Tani Berprestasi Tingkat Kabupaten tahun 2011 Binaan Sri Indah Sukawati, S.P
3. Gapoktan Hontas Jaya Berprestasi Tingkat Kabupaten tahun 2012 Binaan Sri Indah Sukawati, S.P
4. Juara II Penyuluh Lapangan Berprestasi pada program peningkatan kesejahteraan petani dari Dinas Perkebunan Kabupaten Kotawaringin Barat tahun 2012 a.n Frans Kely, S.P.,M.M
5. Juara harapan 2 Karya Tulis Ilmiah bagi Penyuluh Pertanian Kementerian Pertanian a.n Heru Hiswara S.TP.,M.M Tahun 2014
6. Juara harapan 2 karya tulis ilmiah bagi Penyuluh Pertanian Kementerian Pertanian a.n Frans Kely,S.P.,M.M Tahun 2016

IV. SARANA DAN PRASARANA

Balai Penyuluhan Pertanian Kecamatan Arut Utara memiliki luas lahan sekitar \pm 8.000 m² didalamnya terdapat 1 bangunan kantor, 1 bangunan gudang, 1 bangunan aula pertemuan, dan 1 unit rumah dinas. Rincian sarana dan prasarana dapat dilihat pada tabel berikut:

- a. Sarana dan prasarana

Tabel 2. inventaris barang BPP Kecamatan Arut Utara

NO	Jenis Barang/ Nama Barang	Jumlah (Unit)	Kondisi	Keterangan
1	Kursi Rapat	24	Baik	Ruang Aula
2	Kursi Pertemuan	15	Baik	Ruang Kantor
3	Kursi Staf	3	Baik	Ruang Kantor
4	Meja Kerja	7	Baik	Ruang Kantor
5	Meja Rapat	16	Baik	Ruang Aula
6	Note Book/ Laptop	6	Baik	Penyuluh Pertanian
7	Komputer PC	2	Baik	Ruang Kantor

8	Printer	4	Baik	Ruang Kantor
9	LCD Projector + Layar infocus	1	Baik	Ruang Kantor
10	Kipas Angin	4	Baik	Ruang Kantor dan Aula
11	Sound sistem	1	Baik	Ruang Kantor
12	Lemari Arsip	1	Baik	Ruang Kantor
13	Lemari Buku	1	Baik	Ruang Kantor
14	Lemari Es	1	Baik	Ruang Kantor
15	Televisi	1	Baik	Ruang Kantor
16	White Board	2	Baik	Ruang Kantor dan Aula
17	Soil Tester	1	Baik	Ruang Gudang
18	Alat uji pupuk	1	Baik	Ruang Gudang
19	Alat uji tanah rawa	1	Baik	Ruang Gudang
20	Alat uji tanah sawah	1	Baik	Ruang Gudang
21	Alat uji tanah kering	1	Baik	Ruang Gudang
22	Sepeda Motor	6	Baik	

Sumber: Data inventarisasi Milik Daerah Tahun (2017)

Selain itu BPP memiliki konstruksi jaringan air bersih, konstruksi pagar keliling lingkungan BPP sepanjang 370m, jalan lingkungan sepanjang 100m.

B. Prasarana Kantor

Untuk memperlancar proses pelayanan kepada seluruh penyuluh pertanian dan mendukung kegiatan penyuluhan di lapangan Balai Penyuluhan Pertanian Kecamatan Arut Utara didukung prasarana sebagai berikut:

Tabel 3. Prasarana BPP Kecamatan Arut Utara

No	Jenis Barang/ Nama Barang	Keterangan
1	Ruang Koordinator	Ada
2	Ruang Penyuluh Pertanian Kecamatan	Ada
3	Ruang Penyuluh Pertanian Desa	Ada
4	Ruang Gudang	Ada
5	Ruang Pertemuan (Meja Kursi Rapat)	Ada
6	Ruang Perpustakaan	Ada
7	Ruang Tamu	Tidak Ada
8	Ruang Dapur	Ada

b. Lahan Percontohan

Untuk kegiatan pengembangan penyuluhan pertanian BPP Kecamatan Arut Utara memiliki demplot padi sawah seluas 1.000 m², memiliki lahan demplot tanaman hortikultura seluas 1.250 m², memiliki demplot Kelapa sawit seluas 4.000 m², kebun entres karet 1.000 m² memiliki kolam dengan ukuran 4m x 3m sebanyak 2 unit dan 3m x 3m 2 unit, sekitar 700 m² digunakan sebagai bangunan gedung, jalan lingkungan dan halaman, serta memiliki 1 unit *hand tractor* milik kelompok tani yang dikelola oleh BPP Kecamatan Arut Utara. (Foto terlampir)

V. KEADAAN WILAYAH BPP KECAMATAN ARUT UTARA

1. Dekripsi umum

Kecamatan Arut Utara Terletak di bagian utara Kabupaten Kotawaringin Barat. Arut Utara merupakan kecamatan yang terletak diantara $1^{\circ},30'$ sampai dengan $2^{\circ},15'$ Lintang Selatan dan $111^{\circ},45'$ sampai dengan $112^{\circ},00'$ Bujur Timur.

Dilihat dari batas wilayahnya, Arut Utara memiliki letak wilayah sebagai berikut :

- * Sebelah Timur berbatasan dengan Kabupaten Seruyan
- * Sebelah Barat berbatasan dengan Kabupaten Lamandau
- * Sebelah Utara berbatasan dengan Kabupaten Seruyan
- * Sebelah Selatan berbatasan dengan Kecamatan Arut Selatan dan Pangkalan Lada

Luas wilayah Kecamatan Arut Utara adalah 2.685 km^2 atau 24,96% dari luas keseluruhan Kotawaringin Barat. Arut Utara terdiri dari 10 desa dan 1 kelurahan. Desa yang memiliki wilayah terluas adalah Penahan yaitu 418 km^2 atau sekitar 15,5% dari total luas kecamatan Arut Utara. Sedangkan desa dengan luas wilayah terkecil adalah Sungai Dau dengan luas 30 km^2 atau sekitar 1,12% dari luas Kecamatan Arut Utara. Persentase luas desa terhadap kecamatan dapat dilihat pada gambar 2.

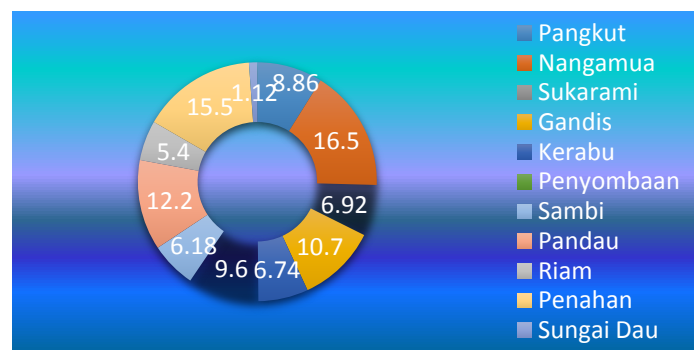

Gambar 2. Persentase Luas Desa/Kelurahan Terhadap Kecamatan

Topograpis Kecamatan Arut Utara digolongkan menjadi dua bagian yaitu daerah lereng bukit dan daerah dataran dengan ketinggian berkisar antara 434 m dpl sampai 471 m dpl, ketinggian desa dan kelurahan dikecamatan Arut Utara dapat dilihat pada gambar 3.

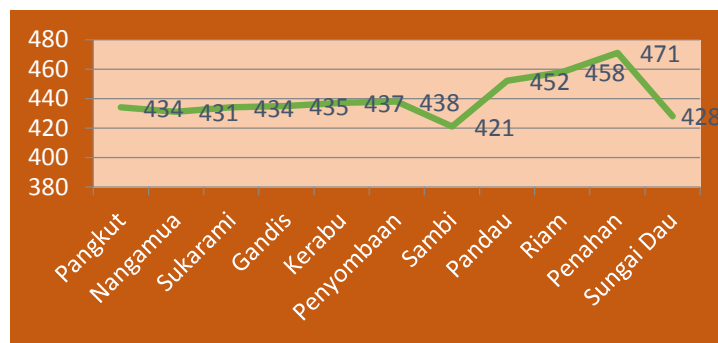

Gambar 3. Ketinggian Wilayah Desa/Kelurahan

Dari keseluruhan luas wilayah Kecamatan Arut Utara, lahan yang digunakan untuk pertanian dalam arti luas sebanyak 3.517 ha. Lahan ini terdiri dari pesawahan tadah hujan, huma/ ladang, kolam ikan, perkebunan rakyat dan pekarangan, diluar perkebunan besar milik perusahaan. Kegiatan usaha tani yang dilaksanakan di Kecamatan Arut Utara diantaranya adalah usaha tani padi ladang, jagung, palawija, peternakan sapi dan unggas, serta perkebunan sawit dan karet.

a. Pertanian Tanaman Pangan dan Hortikultura

Perkembangan usaha tani dipengaruhi oleh tingkat pendapatan dari masing-masing komoditi yang diusahakan. Meskipun secara ekonomi usaha padi dan palawija tidak menguntungkan seperti halnya budidaya tanaman sawit, namun sampai saat ini petani masih menanam padi jenis padi ladang (*padi gogo*) sebagai sumber makanan pokok di wilayah Kecamatan Arut Utara. Secara umum pola usaha tani tanaman pangan di Kecamatan Arut Utara masih bersifat monokultur. Untuk lebih jelasnya, dapat dilihat pada Tabel 5 berikut ini :

Tabel 4. Perkembangan luas tanam, panen dan produksi tanaman padi, palawija dan Sayuran Kecamatan Arut Utara Pada Akhir Tahun 2017

NO	KOMODITAS	TANAM (ha)	PANEN (ha)	PRODUKTIVITAS (kw/ha)	PRODUKSI (kwintal)
(1)	(2)	(3)	(4)	(5)	(6)
1	Padi sawah	-	-	-	-
2	Padi gogo/ladang	304	300	9,80	2940
3	Jagung	7,5	7,5	1,20	9
4	Ubi kayu	16,94	15,24	4,20	64
5	Ubi jalar	0.1	0.1	17,50	1,75
6	Kacang panjang	2,76	2,71	2,50	7,775
7	Cabe	4,44	4,20	3,25	13,65
8	Terong	2,49	2,49	4,40	10.956

Sumber: Rekap Laporan Bulanan PPL Kecamatan Arut Utara Tahun 2017

Dari tabel tersebut diatas jelas terlihat pada tahun 2017 produksi padi ladang varietas lokal masih rendah yaitu 9,8 Kwintal/ha. Dibandingkan dengan daerah lain di Indonesia yang sudah mencapai 8-10 Kwintal/ha, produktivitas padi di Kecamatan Arut Utara tergolong rendah. Rendahnya produksi disebabkan karena rendahnya luas tanam yang dilakukan oleh petani ladang karena larangan membuka ladang dengan membakar serta rendahnya produktivitas pertanaman padi ladang.

b. Perkebunan

Sektor perkebunan yang berkembang di Kecamatan Arut Utara diantaranya komoditi karet dan sawit. Pola usaha yang dilaksanakan yaitu pola perkebunan swadaya murni dan bantuan. Perkembangan terakhir luas tanam, panen dan produksi tanaman perkebunan Tahun 2017 di Kecamatan Arut Utara dapat dilihat pada Tabel 3 sebagai berikut :

Tabel 5 Perkembangan terakhir luas tanam, panen dan produksi tanaman perkebunan Tahun 2017 di Kecamatan Arut Utara

NO	KOMODITAS	LUAS TANAM			LUAS PANEN	PRODUKSI (kw/ha)
		TBM	TM	TR/TTM		
(1)	(2)	(3)	(4)	(5)	(6)	(7)
1	Karet	472,50	230	1	230	2,69
2	Kelapa sawit	739,50	423,50	-	423,50	24,00
3	Kelapa dalam	11,50	11,50	-	11,50	7,00
4	Lada	-	1,50	-	1,50	1,80
5	Kakao	2,00	-	-	-	-

Sumber: Laporan perkebunan PPL Arut Utara, 2017

Tanaman karet yang diusahakan di Kecamatan Arut Utara pada umumnya masih menggunakan bibit lokal/ berasal dari biji/ dicabut dari bawah batang kelapa sawit perusahaan, hingga tahun 2017 sudah banyak petani menerima bantuan bibit untuk pengembangan kebun rakyat dari dinas perkebunan. Penggunaan bibit unggul bersertifikat untuk komoditas tanaman kelapa sawit belum membudaya di Kecamatan Arut Utara. Rata-rata petani masih menggunakan bibit tidak bersertifikat. Usaha petani dalam pemupukan tanaman kelapa sawit pun belum optimal, masih ada petani yang belum mengerti pentingnya pemupukan pada tanaman sawit.

c. Kelembagaan Petani

Kelembagaan petani di Kecamatan arut Utara masih belum berkembang dengan baik. Pada tahun 2017 Dari 47 kelompok tani yang ada seluruhnya masuk dalam kelas kelompok tani pemula, Pada Tahun 2018 ditargetkan peningkatan skor penilaian kelompok tani yang ada di Kecamatan Arut Utara. Untuk lebih jelasnya, kelembagaan kelompok tani di Kecamatan Arut Utara dapat dilihat pada Tabel 4 berikut ini :

Tabel 6. Kelembagaan kelompok tani

NO	NAMA LEMBAGA	LOKASI/ PENGURUS			JUMLAH PETANI	TAHUN BERDIRI	KELAS/ STATUS
		LOKASI	KETUA	SEKERTAR IS			
(1)	(2)	(3)	(4)	(5)	(6)	(7)	(8)
1	Durian tunggal Jaya	Pangkut	Jun Susanto		17	2011	Pemula
2	Simpur Lestari 1	Pangkut	Rigani		23	2008	Pemula
3	Simpur Lestari 2	Pangkut	Sarwin		21	2010	Pemula
4	Tabiku	Pangkut	Winar		26	2011	Pemula
5	Tani Jaya	Pangkut	Suparni		16	2011	Pemula
6	Bina Laman 1	Pangkut	Tandu Y Ringka		20	2006	Pemula
7	Bina Laman 2	Pangkut	Dekorin		10	2013	Pemula
8	Semonang Jaya	Pangkut	Helli		25	2016	BDK
9	Mua Mandiri sejahtera	Nanga Mua	Karnadi		24	2011	Pemula
10	Maju Bersama	Nanga Mua	Abdullah		15	2009	Pemula
11	Putri Lestari	Nanga Mua	Heri Yanto		17	2009	Pemula
12	Bakara	Sukarami	Jintar Samosir	Eri	20	2009	Pemula
13	Bina Usaha	Sukarami	Madang	Ratih	25	2009	Pemula
14	Teratai Lestari	Gandis	Sunmiyati		18	2013	Pemula
15	Kaloka	Gandis	Pandi	Johansyah	32	2009	Pemula
16	Pakombing	Gandis	Saprudin	Yoyo	33	2009	Pemula
17	Buluh Kobat	Gandis	Jawan Kaban	Genit	31	2009	Pemula
18	IGA Lestari 1	Gandis	Kajarman		15	2013	Pemula
19	IGA Lestari 2	Gandis	Yoner		15	2013	Pemula
20	Bunga Sedap Malam	Kerabu	Fran Loky	Sahar	25	2010	Pemula
21	Serleta	Kerabu	FS Seren	Yudi	25	2006	Pemula
22	Gotah Segi	Kerabu	Dorong	Mychael	25	2006	Pemula
23	Sei Mayut Permai	Kerabu	Apui	Burhan	25	2010	Pemula
24	Sei Poti Ceria Mulia	Kerabu	Tancoi	Nahar	25	2010	Pemula
25	Fajar Harapan	Penyombaan	Said AlHasyim	Hadriansyah	28	2000	Pemula
26	Gawe Behaum	Penyombaan	Fitriani		20	2010	Pemula
27	Sinar Abadi	Penyombaan	Syahroni	Noripansyah	25	2010	Pemula
28	Harapan Jaya	Penyombaan	Sarno	Gusti Arifin	27	2010	Pemula
29	Arus Arut	Penyombaan	Syamsuri	Supriadi	25	2010	Pemula
30	Jamban Garung	Pandau	Nusi S		25	2011	Pemula
31	Karya Bersama	Pandau	Kuta		25	2011	Pemula
32	Harapan Maju	Pandau	Slhuy K		25	2011	Pemula
33	Usaha Bersama	Pandau	Stefanus K		25	2011	Pemula
34	Selandung Tabalas	Sambi	Restu Wetok	Darwin	25	2006	Pemula
35	Alam Permai	Sambi	Alex		25	2009	Pemula
36	Tali Kasih	Sambi	Johanes J		25	2009	Pemula
37	Kedawak Bersatu	Sambi	Paulus Newil		25	2014	Pemula
38	Dau Manuah	Sei Dau	Nurul H		25	2008	Pemula
39	Batang Toras	Sei Dau	Ujang YR	Sabar	25	2008	Pemula
40	Sungai Esa	Sei Dau	Abdur R	Botan	21	2014	Pemula
41	Sei Kadipi	Riam	Royong		25	2006	Pemula
42	Maju Bersama	Riam	Rudi		25	2010	Pemula
43	Bukit Balang	Panahan	Kasno P	Roden	25	2009	Pemula
44	Buyun Putra	Panahan	Tajehar	Santoso	25	2011	Pemula
45	Segonsa Indah	Panahan	Loresto	Geradus	25	2011	Pemula
46	Sei Konun	Panahan	Kodor	Darto	25	2011	Pemula
47	Sei Belonti	Panahan	Warnang	Sahik	25	2011	Pemula

Sumber: Sistem Informasi Penyuluhan 2017

VI. PROGRAM DAN KEGIATAN PENYULUHAN PERTANIAN DI BPP KECAMATAN ARUT UTARA

Program kegiatan yang telah dilakukan di BPP Kecamatan Arut Utara diantaranya penguatan kelembagaan dan peningkatan kapasitas dan kapabilitas penyuluh pertanian dengan melakukan pertemuan rutin 2 kali dalam 1 bulan yang dilakukan di Aula pertemuan BPP Kecamatan Arut Utara dengan mengikutsertakan pelaku utama, pelaku usaha dan

pihak terkait lainnya. Melakukan penyusunan RDK/ RDKK tingkat Kecamatan, Penyusunan Programa Tingkat Kecamatan, Memfasilitasi pertemuan kelompok tani hutan yang dilakukan penyuluh kehutanan dan KPHP Kabupaten Kotawaringin Barat di Aula Pertemuan BPP Arut Utara.

Selain kegiatan diatas BPP Kecamatan Arut Utara juga membantu memfasilitasi kegiatan yang dilakukan oleh Dinas terkait antara lain :

1. Memfasilitasi bantuan alsintan traktor roda 2 dan roda 4 untuk kelompok tani.
2. Memfasilitasi kegiatan Unit Pengolahan Pupuk Organik di Kelurahan Pangkut.
3. Memfasilitasi bantuan hibah dan pendistribisian bibit padi ladang untuk kelompok tani se-Kecamatan Arut Utara.
4. Memfasilitasi pembentukan BUMDes Di Desa Penyombean
5. Memfasilitasi pendirian kios pupuk bersubsidi di Desa Penyombean
6. Membina Penyuluh Swadaya di Desa Sambu
7. Memfasilitasi kegiatan demplot Penyuluh Swadaya di Desa Sambu.
8. Memfasilitasi penguatan lembaga petani dengan melengkapi admistrasi berupa akta notaris setiap kelompok tani.
9. Melakukan penilaian kelas kelompok tani se-Kecamatan Arut Utara tahun 2018
10. Mendorong kreatifitas dan pengembangan penyuluh pertanian melalui penulisan karya ilmiah.
11. Melengkapi data E RDKK dan Kelengkapan Sistim informasi Penyuluh Pertanian tahun 2019
12. Membina dan memfasilitasi penguatan kelembaan petani.
13. Memfasilitasi rembuk tani tingkat Kecamatan.
14. Membuat Dempol Padi Sawah secara swadaya di lingkungan Kantor BPP Kecamatan Arut Utara.
15. Membuat Demplot tanaman jagung di Lingkungan Kantor BPP Kecamatan Arut Utara.
16. Membuat Kolam secara swadaya sebagai sarana pembelajaran bagi petani dan Penyuluh Pertanian.
17. Membuat demplot cabe bersama petani untuk sarana pembelajaran bagi penyuluh dan petani.
18. Memfasilitasi dan ikut serta dalam kegiatan Dinas Peternakan dan Kesehatan hewan.

VII. PENUTUP

Pembangunan pertanian dan penyelenggaraan pertanian dalam arti luas tidak akan tercapai apabila tidak ada partisipasi dari masyarakat tani dan lembaga pertanian serta lembaga lainnya. Balai Penyuluhan Pertanian Kecamatan Arut Utara sebagai lembaga yang memiliki tanggung jawab bidang pertanian berupaya melakukan pelayanan yang prima

untuk mendukung setiap kegiatan bidang pertanian baik itu yang dilakukan oleh penyuluh pertanian di desa desa dan juga kegiatan dinas terkait bidang pertanian.

Setiap kegiatan yang tertuang dalam profil BPP ini merupakan upaya yang dilakukan untuk mencapai visi BPP Kecamatan Arut Utara yaitu : "Mewujudkan pelaku utama dan pelaku usaha pertanian yang tangguh, mandiri dan berdaya saing". Melalui peningkatan sumberdaya penyuluh pertanian dan peningkatan kelembagaan penyuluh. Dalam mewujudkan visi tersebut juga dengan melakukan peningkatan jejaring kerjasama dan peningkatan informasi serta inovasi teknologi pertanian.

Lampiran Foto



Gambar Kantor BPP Kecamatan Arut Utara



Gambar Gudang, Ruang Aula dan Rumah Dinas BPP Kecamatan Arut Utara



Demplot Padi Sawah BPP Kecamatan Arut Utara



Demplot Jagung dan Demplot Padi Sawah BPP Kecamatan Arut Utara



Demplot Kelapa Sawit Dibelakang Bangunan Kantor BPP Kecamatan Arut Utara



Rapat Evaluasi Program PUAP Di Bangunan Aula BPP Kecamatan Arut Utara



Pertemuan Penyuluh Pertanian yang dihadiri perwakilan dari Petani dan Perangkat Desa Gandis



Sosialisasi Agribisnis Cabe Kelurahan pangkut di BPP Kecamatan Arut Utara



Pertemuan Penyuluh Pertanian yang dihadiri KJF dari Kabupaten



Sosialisai Kegiatan Babinkantibmas dari Polisi Sektor Kecamatan Arut Utara



Sosialisasi Stop Pungli dari Polsek Arut Utara



Kegiatan Kunjungan dan sosialisasi kegiatan Pertanian di Kantor Desa Sukarami



Kegiatan Penyusunan RDK/ RDKK Pupuk Bersubsidi di Kantor Desa Penyombean



Kunjungan Ke Kantor Desa Sambi bersama Babinsa Desa Sambi



Kunjungan Petani dari Desa Penyombaan ke BPP Kecamatan Arut Utara saat pengolahan lahan Demplot Padi Sawah BPP



Pencabutan persemaian padi sawah di BPP Kecamatan Arut Utara



Penanaman Demplot padi sawah Di BPP Kecamatan Arut Utara

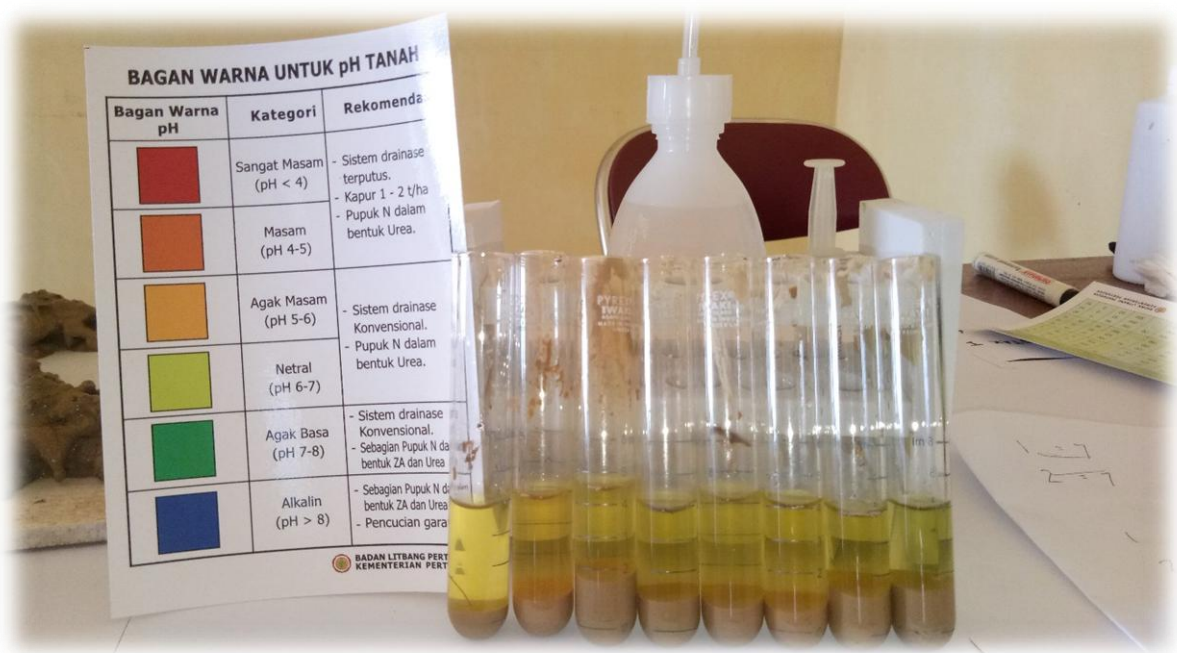

Pengujian sampel tanah Demplot padi sawah BPP Kecamatan Arut Utara



Kegiatan Vaksinasi Rabies di Kelurahan Pangkut bersama dengan Dinas Peternakan dan Kesehatan Hewan Kabupaten Kotawaringin Barat



Kegiatan pemeriksaan alat tangkap ikan tradisional bersama penyuluh perikanan Dinas Perikanan dan Kelautan kabupaten Kotawaringin Barat



Pembinaan Unit Pengolahan Pupuk Organik Kelurahan Pangkut



Praktek pembuatan pakan sapi dari pelepah kelapa sawit



Kunjungan Camat Arut Utara di lahan demplot cabe BPP Kecamatan Arut Utara di Lahan Petani Kelurahan Pangkut



Hasil Demplot cabe BPP Kecamatan Arut Utara di lahan petani di Kelurahan Pengkut



Kunjungan Camat Arut Utara, Kapolsek Arut utara dan Komandan Koramil Kecamatan Arut Utara di lahan demplot padi sawah penyuluh swadaya desa sambi



Demplot padi sawah penyuluh swadaya (kamto) desa sambi Kecamatan Arut Utara



Kunjungan Ke pondok penyuluh swadaya Desa Sambu



Penanaman Demplot padi sawah penyuluh swadaya bersama kelompok tani tali kasih desa sambu



Kegiatan Rapat Perubahan RAPBDes desa Sambi yang dihadiri Penyuluh Pertanian Desa Sambi



Pengawasan pendistribusian bantuan bibit padi ladang desa penyombaan



Pengawasan pendistribusian bantuan bibit padi ladang desa sambi



Pengawasan pendistribusian bantuan bibit padi ladang desa sungai dau